

2º QUADRIMESTRE 2023

AUDIÊNCIA PÚBLICA DA SAÚDE

28/09/2023, às 9h30



Câmara Municipal de Carapicuíba

Travessa Virgínio Pasini, nº 63 - Centro



**CIDADE DE
CARAPICUÍBA**

SETEMBRO DE 2023 EXONERAR a pedido, o (a) Senhor (a) **PAULO CESAR DE SOUSA SILVA**, matrícula **53878**, do cargo de **COZINHEIRA (O)**, lotado (a) na **SECRETARIA MUNICIPAL DE EDUCACAO**, do quadro de pessoal, retroagindo seus efeitos em **20 DE SETEMBRO DE 2023**.

PORTARIA Nº. 2102, DE 22 DE SETEMBRO DE 2023 EXONERAR a pedido, o (a) Senhor (a) **SABATA SAMANTA BAHIA NASCIMENTO SANTOS**, matrícula **50933**, do cargo de **ASSESSOR**, lotado (a) na **SECRETARIA MUNICIPAL DE ASSISTENCIA SOCIAL E CIDADANIA**, do quadro de pessoal, retroagindo seus efeitos em **21 DE SETEMBRO DE 2023**.

PORTARIA Nº. 2116, DE 22 DE SETEMBRO DE 2023 CESSAR, os efeitos da portaria nº. **340 DE 18/02/2022**, que designou o (a) Senhor (a) **REGIANE MACEDO CORREIA DA SILVA**, Matrícula **43514**, ocupante do cargo de **PROFESSOR ADJUNTO DE EDUCACAO BÁSICA**, lotado (a) na **SECRETARIA MUNICIPAL DE EDUCACAO**, para responder pelo cargo de **COORDENADOR PEDAGÓGICO**, constante da Lei nº 3052, de 16 de Dezembro de 2010, alterada pela

Lei nº 3.305, de 09 de abril de 2015, retroagindo seus efeitos em **13 DE SETEMBRO DE 2023**.

PORTARIA Nº. 2117, DE 22 DE SETEMBRO DE 2023 DESIGNAR, o(a) Senhor(a) **REGIANE MACEDO CORREIA DA SILVA**, matrícula **43514**, ocupante do cargo de **PROFESSOR ADJUNTO DE EDUCACAO BÁSICA**, lotado(a) na **SECRETARIA MUNICIPAL DE EDUCACAO**, para responder cumulativamente pelo cargo de **DIRETOR DE ESCOLA**, junto à **SECRETARIA MUNICIPAL DE EDUCACAO**, retroagindo seus efeitos em **14 DE SETEMBRO DE 2023**.

PORTARIA Nº. 2118, DE 22 DE SETEMBRO DE 2023 CONCEDER, ao (a) Senhor (a) **ANDERSON GONCALVES SILVA**, matrícula **43183**, ocupante do cargo de **MOTORISTA**, lotado(a) na **SECRETARIA MUNICIPAL DE SEGURANCA PÚBLICA E CONTROLE URBANO**, licença sem remuneração de 02 anos, retroagindo seus efeitos em

11/09/2023, com prejuízos de seus vencimentos e demais vantagens do cargo com fundamento no artigo 50, da Lei Municipal nº 1619/1993.

PORTARIA Nº 2098 DE 22 DE SETEMBRO DE 2023

MARCO AURÉLIO DOS SANTOS NEVES, Prefeito do Município de Carapicuíba, Estado de São Paulo, usando das atribuições que lhe são conferidas por Lei,

RESOLVE:

I – DESIGNAR, os servidores **GERALDO GOMES DOS SANTOS**, matrícula nº 18.801, **MARILZA MORAES RODRIGUES**, matrícula nº 44.704 e **CARLOS EDUARDO DOS SANTOS PINHEIRO**, matrícula nº 42.701, para, sob a presidência do primeiro, constituírem a Comissão de Sindicância para apuração das irregularidades apontadas pelo Tribunal de Contas do Estado de São Paulo, nos autos do TC-010956.989.20-6, que julgou irregular o Contrato nº 170/2019 e a Concorrência Pública nº 11/2019, cujo objeto foi a execução de serviços de modernização da iluminação das vias do Município, com fornecimento de materiais, mão de obra, equipamentos e ferramentas necessárias, celebrado com a empresa TECNOLUZ ELETRICIDADE LTDA.

II – Esta Portaria entra em vigor na data da sua publicação, revogando-se as disposições em contrário.

Carapicuíba, 22 de setembro de 2023

MARCO AURÉLIO DOS SANTOS NEVES

Prefeito



Câmara Municipal de Carapicuíba

COMUNICADO

RONALDO DE SOUZA, Presidente da Câmara Municipal de Carapicuíba, **COMUNICA** que será realizada uma Audiência Pública da Secretaria de Saúde no dia **28 de setembro de 2023, quinta-feira, às 9h30**, no Plenário do Poder Legislativo, localizado na Travessa Virgínio Pasini, 63 – Jardim São Pedro - Carapicuíba. O objetivo é apresentar a **PRESTAÇÃO DE CONTAS DO 2º QUADRIMESTRE/2023**, referente ao período de janeiro a abril, em cumprimento ao disposto no art. 36, § 5º da Lei Complementar nº 141/2012.

Na oportunidade, convida a todos para participarem deste importante evento.

Sendo o que havia a comunicar e contando com a presença de todos.

Carapicuíba, 20 de setembro de 2023.

RONALDO DE SOUZA

Presidente

DESPACHO DO SENHOR PRESIDENTE

Pregão Presencial nº 03/2023 - Processo nº 1633/2023. Objeto: Contratação de empresa especializada para fornecimento de materiais de escritório e elétrico eletrônico, com entrega parcelada, por um período de 1 (um) ano, conforme especificações constantes neste Termo de Referência. Adjudicada em 20/09/2023. HOMOLOGO o resultado do julgamento e da classificação adotada pela Pregoeira com a adjudicação do objeto da licitação às empresas: Lote 1: Canaã Distribuidora e Comércio de Produtos e Acessórios Eireli - EPP, pelo menor preço, no valor de R\$ 7.595,90 (Sete mil, quinhentos e noventa e cinco reais e noventa centavos); Lote 2: Canaã Distribuidora e Comércio de Produtos e Acessórios Eireli - EPP, pelo menor preço, no valor de R\$ 8.582,20 (Oito mil, quinhentos e oitenta e dois reais e vinte centavos); Lote 3: Canaã Distribuidora e Comércio de Produtos e Acessórios Eireli - EPP, pelo menor preço, no valor de R\$ 5.123,10 (Cinco mil, cento e vinte e três reais e dez centavos); Lote 4: Maria Irene Buso da Silva - EPP, pelo menor preço, no valor de R\$ 30.195,00 (Trinta mil, cento e noventa e cinco reais); Lote 5: Canaã Distribuidora e Comércio de Produtos e Acessórios Eireli - EPP, pelo menor preço, no valor de R\$ 18.263,80 (Dezoito mil, duzentos e sessenta e três reais e oitenta centavos); Lote 6: Canaã Distribuidora e Comércio de Produtos e Acessórios Eireli - EPP, pelo menor preço, no valor de R\$ 4.580,75 (Quatro mil, quinhentos e oitenta reais e setenta e cinco centavos); Lote 7: Canaã Distribuidora e Comércio de Produtos e Acessórios Eireli - EPP, pelo menor preço, no valor de R\$ 649,90 (Seiscentos e quarenta e nove reais e noventa centavos). Carapicuíba, 20 de setembro de 2023. Ronaldo de Souza - Presidente da Câmara Municipal de Carapicuíba.





Carapicuíba, 18 de setembro de 2023

Ofício nº 102/SMS/2022

Ao Senhor Edivaldo Gonçalves Costa
Presidente do Conselho Municipal de Saúde de Carapicuíba

Assunto: Prestação de Contas - 02º quadrimestre 2023

Senhor Presidente,

Venho por meio deste, encaminhar relatório sobre a prestação de contas referente ao 02º quadrimestre de 2023, para vossa apreciação e análise dos demais membros do Conselho Municipal de Saúde conforme previsto em legislação. Aproveitando o ensejo, convido os conselheiros a participar da audiência pública que será realizada dia 28/05/2023 às 09h30 na Plenária da Câmara Municipal de Carapicuíba.

Sem mais, aproveito a oportunidade para renovar meus sinceros votos de estima e consideração.

Diogo A. Fernandes
Secretário Municipal de Saúde



 **CIDADE DE
CARAPICUÍBA**

**AUDIÊNCIA PÚBLICA 2º
QUADRIMESTRE 2023**

28/09/2023 às 10h00
Câmara Municipal de Carapicuíba

 **CIDADE DE
CARAPICUÍBA** | SECRETARIA
DE SAÚDE

AUDIÊNCIA PÚBLICA

Maio a Agosto de 2023

Diogo Alves Fernandes
Secretário Municipal de Saúde

 **CIDADE DE
CARAPICUÍBA** | SECRETARIA
DE SAÚDE

AUDIÊNCIA PÚBLICA

Identificação

Município: Carapicuíba/SP

Quadrimestre a que se refere a Audiência: 2º/2023

Secretaria de Saúde

Razão Social: SECRETARIA MUNICIPAL DE SAUDE

CNPJ: 11.154.498/0001-63

Endereço: Rua Antônio Roberto, 53 - Centro - Carapicuíba/SP

CEP: 06.315-270

Telefone: (11) 4164-1122

E-mail: saude@carapicuiiba.sp.gov.br

Site: www.carapicuiiba.sp.gov.br

Secretário Municipal de Saúde

Nome: Diogo Alves Fernandes

Data de Posse: 04/12/2019



CIDADE DE
CARAPICUÍBA

SECRETARIA
DE SAÚDE

DIVULGAÇÃO DA AUDIÊNCIA PÚBLICA

- Ofício ao Conselho Municipal de Saúde encaminhado em 19/09/2023.
- Publicado em Atos Oficiais.
- Divulgação nas Unidades de Saúde (Cartazes expostos)



CIDADE DE
CARAPICUÍBA

SECRETARIA
DE SAÚDE

ATENÇÃO PRIMÁRIA

CIDADE DE
CARAPICUÍBASECRETARIA
DE SAÚDE

ATENÇÃO PRIMÁRIA

TOTAL DE CONSULTAS MÉDICAS

Especialidades	1º quadrimestre	2º quadrimestre	3º quadrimestre
Clínico	54.483	58.863	
Pediatra	12.277	14.830	
Ginecologista	11.913	13.998	
Total	78.673	87.691	

• Fonte: E-SUS (Generalista atende três especialidades)

CIDADE DE
CARAPICUÍBASECRETARIA
DE SAÚDE

ATENÇÃO PRIMÁRIA

TOTAL DE CONSULTAS EQUIPE MULTIDISCIPLINAR

Especialidades	1º quadrimestre	2º quadrimestre	3º quadrimestre
Psicologia	5.226	6.299	
Assistente Social	1.714	2.029	
Nutricionista	1.162	1.388	
Total	8.102	9.716	



CIDADE DE
CARAPICUÍBA

SECRETARIA
DE SAÚDE

ATENÇÃO PRIMÁRIA

TOTAL DE CONSULTAS DE ENFERMEIRO (ACOLHIMENTO)

Acolhimento	1º quadrimestre	2º quadrimestre	3º quadrimestre
Total de Consultas	21.864	22.239	
Resolvidos	15.636	16.732	
% Resolutividade	72	75	



CIDADE DE
CARAPICUÍBA

SECRETARIA
DE SAÚDE

ATENÇÃO PRIMÁRIA

PROCEDIMENTOS

Procedimentos	1º quadrimestre	2º quadrimestre	3º quadrimestre
Vacinas	77.264	62.534	
Medicação	12.401	13.927	
Curativos	3.863	4.097	
Total	93.528	80.558	

• Fonte : E-SUS e Vacivida



SECRETARIA
DE SAÚDE

PROGRAMA SAÚDE DA MULHER



SECRETARIA
DE SAÚDE

PROGRAMA SAÚDE DA MULHER

Ações	1º quadrimestre	2º quadrimestre	3º quadrimestre
Consulta Pré-natal	8.219	8.764	
Puerpério	1.050	1.343	
Enfermagem pré-natal	3.271	3.589	
Enfermagem puerpério	1.007	1.251	
Gestantes coleta cultura Streptococcus	593	487	
Gestantes com atendimento odontológico	898	1.226	
Coleta Papanicolau	4.360	3.890	
Testes de Gravidez	2.609	2.859	

• Fonte : E-SUS



SECRETARIA
DE SAÚDE

PROGRAMA SAÚDE DA FAMÍLIA



SECRETARIA
DE SAÚDE

PROGRAMA SAÚDE DA FAMÍLIA

Ações	1º quadrimestre	2º quadrimestre	3º quadrimestre
Equipes implantadas	38	38	
Domicílios cadastrados	100.720	101.782	
Indivíduos cadastrados	147.064	148.351	
Consultas domiciliares (médico e enfermagem)	2.678	2.130	
Visitas realizadas (ACS)	81.556	77.277	

• Fonte: E-SUS



SECRETARIA
DE SAÚDE

ODONTOLOGIA



SECRETARIA
DE SAÚDE

ODONTOLOGIA

Ações	1º quadrimestre	2º quadrimestre	3º quadrimestre
Procedimentos Odontológicos	34.490	42.953	
Primeira Consulta Odontológica	4.053	3.517	
Atendimentos de Retorno	6.268	8.617	
Atendimentos de Urgência	1.320	2.505	

• Fonte : E-SUS



SECRETARIA
DE SAÚDE

URGÊNCIA E EMERGÊNCIA



SECRETARIA
DE SAÚDE

URGÊNCIA E EMERGÊNCIA

PRONTO SOCORRO VILA DIRCE

CIDADE DE
CARAPICUÍBASECRETARIA
DE SAÚDE

PRONTO SOCORRO VILA DIRCE

CLASSIFICAÇÃO DE RISCO

Classificação de Risco	1º quadrimestre	2º quadrimestre	3º quadrimestre
Vermelha (Emergente)	312	274	
Amarela (Urgente)	15.309	13.845	
Verde (Pouco Urgente)	21.109	21.048	
Azul (Não Urgente)	30.676	32.427	
Total Classificados	67.406	67.594	

CIDADE DE
CARAPICUÍBASECRETARIA
DE SAÚDE

PRONTO SOCORRO VILA DIRCE

ATENDIMENTOS

Atendimentos	1º quadrimestre	2º quadrimestre	3º quadrimestre
Consulta Clínico	63.387	68.660	
Consulta Ortopedia	7.474	7.391	
Internação	531	624	
Transferência	443	742	
Medicação	46.567	48.493	
Curativo/Sutura	698	1.261	
Inalação	20	120	
RX	16.692	29.919	
Eletrocardiograma	1.264	1.554	



CIDADE DE
CARAPICUÍBA

SECRETARIA
DE SAÚDE

URGÊNCIA E EMERGÊNCIA

PRONTO SOCORRO INFANTIL



CIDADE DE
CARAPICUÍBA

SECRETARIA
DE SAÚDE

PRONTO SOCORRO INFANTIL

CLASSIFICAÇÃO DE RISCO

Classificação de Risco	1º quadrimestre	2º quadrimestre	3º quadrimestre
Vermelha (Emergente)	222	170	
Amarela (Urgente)	5.159	5.309	
Verde (Pouco Urgente)	22.829	21.965	
Total Classificados	28.210	27.444	



CIDADE DE
CARAPICUÍBA
SECRETARIA
DE SAÚDE

PRONTO SOCORRO INFANTIL

ATENDIMENTOS

Atendimentos	1º quadrimestre	2º quadrimestre	3º quadrimestre
Atendimento Médico	28.210	26.547	
Internação	177	679	
Transferência	217	298	
Enc. Conselho Tutelar	0	46	
Medicação	11.900	11.251	
Curativo/Sutura	285	392	
Inalação	2.085	2.712	
RX	7.279	6.687	
Eletrocardiograma	10	19	



CIDADE DE
CARAPICUÍBA
SECRETARIA
DE SAÚDE

URGÊNCIA E EMERGÊNCIA

PRONTO SOCORRO COHAB II



SECRETARIA
DE SAÚDE

PRONTO SOCORRO COHAB II

CLASSIFICAÇÃO DE RISCO

Classificação de Risco	1º quadrimestre	2º quadrimestre	3º quadrimestre
Vermelha (Emergente)	1.744	724	
Amarela (Urgente)	9.946	7.169	
Verde (Pouco Urgente)	19.580	13.393	
Azul (Não Urgente)	20.924	18.935	
Total Classificados	52.194	40.221	



SECRETARIA
DE SAÚDE

PRONTO SOCORRO COHAB II

ATENDIMENTOS

Atendimentos	1º quadrimestre	2º quadrimestre	3º quadrimestre
Atendimento Médico	49.944	37.427	
Atendimento Psiquiátrico	2.250	1.497	
Internação	728	881	
Transferência	258	201	
Medicação	27.969	29.891	
Curativo/Sutura	509	653	
Inalação	01	12	
RX	4.062	5.679	
Eletrocardiograma	1.375	1.875	



SECRETARIA
DE SAÚDE

URGÊNCIA E EMERGÊNCIA

SAMU / SETIH



SECRETARIA
DE SAÚDE

SAMU / SETIH

CHAMADOS

Atendimentos	1º quadrimestre	2º quadrimestre	3º quadrimestre
Agressão	32	21	
Atropelamento	36	37	
AVC	16	17	
Colisão	85	120	
Crise Convulsiva	165	157	
Desacordado	9	6	
Dificuldade respiratória	13	9	
Dispneia	153	177	
Dor abdominal	77	69	



SECRETARIA
DE SAÚDE

SAMU / SETIH

CHAMADOS

Atendimentos	1º quadrimestre	2º quadrimestre	3º quadrimestre
Dor torácica	57	74	
Etilista	51	36	
Febre	9	9	
Ferimento arma branca	4	11	
Ferimento arma de fogo	1	3	
GO /Obstetrícia	41	62	
Hipertensão	13	24	
Hipoglicemia	56	70	
Intoxicação Exógena	18	17	



SECRETARIA
DE SAÚDE

SAMU / SETIH

CHAMADOS

Atendimentos	1º quadrimestre	2º quadrimestre	3º quadrimestre
Mal estar	384	483	
Não responsiva	16	17	
Óbito	105	98	
Outros	129	89	
PCR	23	32	
Parto	3	5	
Psiquiatria	108	110	
Queda	251	261	
Queixas Algias	384	220	

CIDADE DE
CARAPICUÍBASECRETARIA
DE SAÚDE

SAMU / SETIH

CHAMADOS

Atendimentos	1º quadrimestre	2º quadrimestre	3º quadrimestre
Sonda	53	68	
Tentativa Suicídio	10	12	
QTA (Não encontrado)	547	653	
Total	2.721	2.967	

CIDADE DE
CARAPICUÍBASECRETARIA
DE SAÚDE

SAMU / SETIH

ATENDIMENTOS SETIH

Atendimentos	1º quadrimestre	2º quadrimestre	3º quadrimestre
Transferência Inter-hospitalares	3.004	3.019	
Transferência UTI	172	275	
Retorno de Equipe	106	135	
Alta	304	294	
Caso Judicial	01	0	
Eventos	04	0	
QTA (Não Realizado)	98	111	
Remoção Ambulatorial	22	21	
Total	3.711	3.855	



SECRETARIA
DE SAÚDE

URGÊNCIA E EMERGÊNCIA

SERVIÇO DE ATENDIMENTO DOMICILIAR - SAD



Melhor em Casa

A SEGURANÇA DO HOSPITAL NO
CONFORTO DO SEU LAR



SECRETARIA
DE SAÚDE

SERVIÇO DE ATENDIMENTO DOMICILIAR - SAD**ATENDIMENTOS**

Atendimentos	1º quadrimestre	2º quadrimestre	3º quadrimestre
Assistente Social	248	225	
Dentista	52	62	
Fonoaudióloga	44	79	
Enfermeiro	669	191	
Fisioterapeuta	278	710	
Médico	497	345	
Nutricionista	418	582	
Psicóloga	105	351	
Téc. Enfermagem	1.117	1.217	
Atendimento balcão	162	87	
Visitas de Oxigênio	61	10	
Total	3.651	3.859	

CIDADE DE
CARAPICUÍBASECRETARIA
DE SAÚDE**SERVIÇO DE ATENDIMENTO DOMICILIAR - SAD****PROCEDIMENTOS**

Procedimentos	1º quadrimestre	2º quadrimestre	3º quadrimestre
Curativo	100	91	
Cuidados com a GTT	1	0	
Coleta	24	38	
Medicação	137	132	
Sinais Vitais	1.012	992	
Troca GTT	0	1	
Troca SVD	31	30	
Total	1.305	1.284	

CIDADE DE
CARAPICUÍBASECRETARIA
DE SAÚDE

SAÚDE MENTAL



SAÚDE MENTAL

CAPS INFANTIL



CAPS INFANTIL

ATENDIMENTOS

Atendimentos	1º quadrimestre	2º quadrimestre	3º quadrimestre
Atendimento Individual	4.169	3.063	
Atendimento em Grupo	347	1.608	
Acolhimento	371	443	
Atendimento Psicológico	706	523	
Visita Domiciliar	20	32	
Enfermagem	999	616	
Psiquiatria	622	522	
Assistente Social	84	51	
Terapeuta Ocupacional	0	0	



SECRETARIA
DE SAÚDE

SAÚDE MENTAL

CAPS AD



SECRETARIA
DE SAÚDE

CAPS AD

ATENDIMENTOS

Atendimentos	1º quadrimestre	2º quadrimestre	3º quadrimestre
Atendimento Individual	2.587	1.977	
Atendimento em Grupo	372	749	
Atendimento Médico	241	175	
Psicólogo	468	418	
Enfermagem	684	332	
Assistente Social	582	374	
Terapeuta Ocupacional	0	0	
Hospitalidade	0	0	



SECRETARIA
DE SAÚDE

SAÚDE MENTAL

CAPS III



SECRETARIA
DE SAÚDE

CAPS III

ATENDIMENTOS

Atendimentos	1º quadrimestre	2º quadrimestre	3º quadrimestre
Atendimento Individual	2.396	3.276	
Atendimento em Grupo	105	263	
Demanda Espontânea	89	389	
Psiquiatria	1.189	1.383	
Psicologia	369	359	
Enfermagem	1.031	1.347	
Terapia Ocupacional	0	0	
Assistente Social	313	295	
Atendimento Crise	29	61	
Hospitalidade	0	0	
Visitas Domiciliares	24	90	



CIDADE DE
CARAPICUÍBA

SECRETARIA
DE SAÚDE

SAÚDE MENTAL

RESIDÊNCIA TERAPÊUTICA I



CIDADE DE
CARAPICUÍBA

SECRETARIA
DE SAÚDE

RESIDÊNCIA TERAPÊUTICA I

ATENDIMENTOS

Atendimentos	1º quadrimestre	2º quadrimestre	3º quadrimestre
Atendimentos individuais	3.772	3.665	
Atendimentos em grupo	94	79	
Psiquiatria	28	40	
Educador Físico	12	16	
Enfermagem	2.227	1.992	
Assistente Social	292	256	
Nº de Moradores	10	10	



SECRETARIA
DE SAÚDE

SAÚDE MENTAL

RESIDÊNCIA TERAPÊUTICA II



SECRETARIA
DE SAÚDE

RESIDÊNCIA TERAPÊUTICA II

ATENDIMENTOS

Atendimentos	1º quadrimestre	2º quadrimestre	3º quadrimestre
Atendimentos individuais	4.049	3.811	
Atendimentos em grupo	627	617	
Psiquiatria	21	0	
Educador Físico	11	16	
Enfermagem	2.616	2.633	
Nº de Moradores	8	9	



SECRETARIA
DE SAÚDE

SAÚDE MENTAL

PROJETO ACOLHE

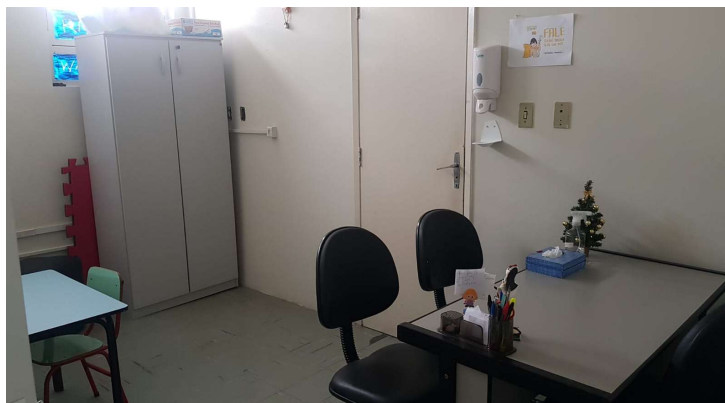

SECRETARIA
DE SAÚDE

PROJETO ACOLHE

ATENDIMENTOS

Atendimentos	1º quadrimestre	2º quadrimestre	3º quadrimestre
Atendimento Individual	727	959	
Atendimento em grupo	3	15	
Demanda Espontânea	62	83	
Atendimento Psicológico	347	388	
Assistente Social	154	275	
Acolhimento	123	172	
Total de Altas	24	55	

SECRETARIA
DE SAÚDE

SERVIÇO SOCIAL SAÚDE

SECRETARIA
DE SAÚDE

SERVIÇO SOCIAL

SERVIÇOS

Serviços	1º quadrimestre	2º quadrimestre	3º quadrimestre
Visitas Domiciliares	222	98	
Encaminhados para AACD – OPM e Reabilitação	19	20	
Tratamento Fora do Domicílio – TFD	64	96	



CIDADE DE
CARAPICUÍBA

SECRETARIA
DE SAÚDE

SERVIÇO SOCIAL

EMPRÉSTIMOS

Itens	1º quadrimestre	2º quadrimestre	3º quadrimestre
Camas Hospitalares	1	1	
BIPAP	3	4	
CPAP	1	4	
ASPIRADOR	5	4	
Cadeiras de Rodas	3	1	
Cadeiras de Banho	3	2	



CIDADE DE
CARAPICUÍBA

SECRETARIA
DE SAÚDE

SERVIÇO SOCIAL

TRANSPORTE SOCIAL

Destino	1º quadrimestre	2º quadrimestre	3º quadrimestre
Hemodiálise	630	630	
Transporte Sanitário - Hospitais	3.139	3.074	
Ambulância Ambulatorial	440	517	

CIDADE DE
CARAPICUÍBASECRETARIA
DE SAÚDE

OUVIDORIA SAÚDE

CIDADE DE
CARAPICUÍBASECRETARIA
DE SAÚDE

OUVIDORIA

RECLAMAÇÕES

Áreas	1º quadrimestre	2º quadrimestre	3º quadrimestre
Atenção Básica	220	218	
Urgência e Emergência	66	166	
Especialidades	620	557	
Saúde Mental	21	34	
Farmácia Especializada	28	37	
Vigilância em Saúde	11	8	
Transporte Social	24	19	
Eventos	45	109	
Outros	22	36	
Total	1.057	1.184	

CIDADE DE
CARAPICUÍBASECRETARIA
DE SAÚDE

OUVIDORIA

ELOGIOS

Áreas	1º quadrimestre	2º quadrimestre	3º quadrimestre
Atenção Básica	592	287	
Urgência e Emergência	86	59	
Especialidades	76	49	
Saúde Mental	23	14	
Farmácia Especializada	8	4	
Vigilância em Saúde	0	1	
Transporte e Serviço Social	0	2	
Eventos	561	647	
Outros	7	283	
Total	1.353	1.346	

CIDADE DE
CARAPICUÍBASECRETARIA
DE SAÚDE

SUGESTÕES

TIPO	1 °QUADRIMESTRE	2 °QUADRIMESTRE	3° QUADRIMESTRE
SUGESTÕES	13	11	

DENÚNCIAS

TIPO	1 °QUADRIMESTRE	2 °QUADRIMESTRE	3° QUADRIMESTRE
DENÚNCIAS	12	3	

INFORMAÇÕES

TIPO	1 °QUADRIMESTRE	2 °QUADRIMESTRE	3° QUADRIMESTRE
INFORMAÇÕES	10	1	



CIDADE DE
CARAPICUÍBA

SECRETARIA
DE SAÚDE

OUVIDORIA

BUSCA ATIVA

Serviço realizado pela Ouvidoria com visita de Ouvidores às Unidades de Saúde Municipais ao fim de realizar pesquisa de satisfação com os munícipes

Visitas	1º quadrimestre	2º quadrimestre	3º quadrimestre
Total Entrevistados	1.260	1.067	
Total de Satisfeitos	1.180 (94%)	987 (93%)	

A satisfação se refere aos índices Ótimo e Bom do formulário de busca ativa



CIDADE DE
CARAPICUÍBA

SECRETARIA
DE SAÚDE

OUVIDORIA

ÍNDICES DE AVALIAÇÃO

AVALIAÇÕES POSITIVAS	1 °QUADRIMESTRE		2 °QUADRIMESTRE		3° QUADRIMESTRE	
	TOTAL	%	TOTAL	%	TOTAL	%
RECEPÇÃO	1.215	96,43	1.012	94,85		
ATENDIMENTO ENFERMAGEM	1.124	89,21	998	93,53		
ATENDIMENTO MÉDICO	1.099	87,22	955	89,50		
HOTELARIA	1.214	96,35	1.056	98,97		
ESTRUTURA	1.188	94,28	1.056	98,97		

A satisfação se refere aos índices Ótimo e Bom do formulário de busca ativa



OUVIDORIA

FOLHETOS

Serviço realizado pela Ouvidoria com Urnas dispostas nas unidades de Saúde e folhetos para preenchimento pelo munícipe

VISITAS	1 °QUADRIMESTRE	2 °QUADRIMESTRE	3° QUADRIMESTRE
TOTAL DE FOLHETOS RECOLHIDOS	1.331	655	

A satisfação se refere aos índices Ótimo e Bom do formulário de busca ativa



OUVIDORIA

FOLHETOS

ÍNDICES DE AVALIAÇÃO

AVALIAÇÕES POSITIVAS	1º QUADRIMESTRE		2º QUADRIMESTRE		3º QUADRIMESTRE	
	TOTAL	%	TOTAL	%	TOTAL	%
RECEPÇÃO	887	66,64	411	62,75		
ATENDIMENTO MÉDICO	733	55,07	346	52,82		
ATENDIMENTO ENFERMAGEM	748	56,19	342	52,21		
ATENDIMENTO EQUIPE MULTI	475	35,69	281	42,90		
INSTALAÇÕES	709	53,27	342	52,21		
RESOLUTIVIDADE NO SERVIÇO	703	52,82	324	49,47		
GERÊNCIA DA UNIDADE	656	49,29	299	45,65		
DISPENSÇÃO DE MEDICAMENTOS	567	42,60	265	40,46		

A satisfação se refere aos índices Ótimo e Bom do folheto



CIDADE DE
CARAPICUÍBA

SECRETARIA
DE SAÚDE

OUVIDORIA

CANAIS DE ATENDIMENTO

- **PRESENCIAL:** Rua Antônio Roberto, 53 - Jd. das Belezas
- **TELEFONE:** (11)4164-1122 / (11)4182-1777 / (11)4187-2079
- **E-MAIL:** ouvidoriasaude@carapicuiiba.sp.gov.br
- **WHATSAPP SECRETARIA DE SAÚDE:** (11) 9.6909-5379 - Opção 1
- **OUVIDOR SUS:** 136
- **BUSCA ATIVA:** Visitas programadas nas Unidades de Saúde
- **FOLHETOS:** Dispostos nas Urnas das Unidades de Saúde
- **SITE:** www.carapicuiiba.sp.gov.br, tela Ouvidoria da Saúde



CIDADE DE
CARAPICUÍBA

SECRETARIA
DE SAÚDE

OUVIDORIA

CANAIS DE ATENDIMENTO

Canais	1º quadrimestre	2º quadrimestre	3º quadrimestre
Presencial	352	334	
Telefone	264	188	
E-mail	85	111	
WhatsApp	162	153	
Ouvidor SUS	18	33	
Busca Ativa	575	414	
Folhetos	670	445	
Site	36	24	

CIDADE DE
CARAPICUÍBASECRETARIA
DE SAÚDE

INDICADORES GERAIS

TOTAL POR TIPO DE MANIFESTAÇÃO

TIPO	1ºQUADRIMESTRE	2ºQUADRIMESTRE	3ºQUADRIMESTRE
RECLAMAÇÃO	1.057	1.184	
ELOGIO	1.353	1.346	
SUGESTÃO	13	11	
DENÚNCIAS	12	3	
INFORMAÇÕES	10	1	
TOTAL	2.445	2.545	

RESOLUÇÃO DAS MANIFESTAÇÕES

RESOLUÇÃO	1ºQUADRIMESTRE	2ºQUADRIMESTRE	3ºQUADRIMESTRE
EM ABERTO / ANÁLISE*	623	804	
FINALIZADO	1.539	542	

*EM ABERTO / ANÁLISE: Manifestações no aguardo da devolutiva do gestor da área competente

CIDADE DE
CARAPICUÍBASECRETARIA
DE SAÚDE

ASSISTÊNCIA FARMACÊUTICA

CIDADE DE
CARAPICUÍBASECRETARIA
DE SAÚDE

ASSISTÊNCIA FARMACÊUTICA

INSULINO DEPENDENTES

	1º quadrimestre	2º quadrimestre	3º quadrimestre
UBS Adauto Ribeiro	228	273	
UBS Cohab II	584	610	
UBS Elzir M. de Jesus – VI Menck	313	322	
UBS Florispina	270	280	
UBS Ana Estela	390	461	
UBS Vila Cretti	236	247	
UBS Novo Horizonte	425	434	

CIDADE DE
CARAPICUÍBASECRETARIA
DE SAÚDE

ASSISTÊNCIA FARMACÊUTICA

INSULINO DEPENDENTES

	1º quadrimestre	2º quadrimestre	3º quadrimestre
UBS Pq Flórida	470	482	
USF Natércio	267	281	
UBS Central	483	505	
UBS Vila Helena	121	135	
UBS Ariston	247	338	
UBS Cohab V	355	386	
USF Antonio S. Pimentel - Jandaia	201	247	
TOTAL:	4.590	5.001	

CIDADE DE
CARAPICUÍBASECRETARIA
DE SAÚDE

ASSISTÊNCIA FARMACÊUTICA

DISPENSAÇÃO JUDICIAL

Processos	1º quadrimestre	2º quadrimestre	3º quadrimestre
Ações Judiciais	179	181	
Processos Ativos	113	11	
Processos novos	0	0	
Processos encerrados	65	70	
Número de Atendimentos	282	271	

CIDADE DE
CARAPICUÍBASECRETARIA
DE SAÚDE

ASSISTÊNCIA FARMACÊUTICA

DISPENSAÇÃO JUDICIAL

Itens	1º quadrimestre	2º quadrimestre	3º quadrimestre
Medicamentos	12.793	12.382	
Tiras de reagentes	22.475	23.450	
Seringas	6.880	7.390	
Lancetas	20.950	21.800	
Aparelhos glicômetros	23	44	
Insulinas	1.281	1.247	
Agulhas para caneta	15.300	15.900	
Dietas/leites/alimentos	670	665	
Fraldas	1.952	2.146	
Insumos/Materiais Hospitalares/Curativos	18.784	18.531	



SECRETARIA
DE SAÚDE

ASSISTÊNCIA FARMACÊUTICA

FARMÁCIA ESPECIALIZADA

Descrição	1º quadrimestre	2º quadrimestre	3º quadrimestre
Total de atendimentos	32.706	27.773	
Cadastros novos	579	533	
Atendimentos do Comp. Especializado (Alto Custo)	12.819	15.290	
Medicamentos do Comp. Especializado (Alto Custo)	367.462	507.796	
Atendimento Saúde Mental (dose Certa)	19.877	12.483	
Medicamentos da Saúde Mental	1.843.580	1.393.198	



SECRETARIA
DE SAÚDE

MÉDIO E ALTA COMPLEXIDADE



SECRETARIA
DE SAÚDE

MÉDIO E ALTA COMPLEXIDADE

POLICLÍNICA



SECRETARIA
DE SAÚDE

POLICLÍNICA

CONSULTAS ESPECIALIDADES

Atendimentos	1º quadrimestre	2º quadrimestre	3º quadrimestre
Cardiologia	2.141	2.077	
Dermatologia	849	1.270	
Endocrinologia	398	807	
Gastroclínico	494	508	
Geriatra	446	573	
Neurologia Pediátrica	776	574	
Oftalmologia	1.597	1.151	



CIDADE DE
CARAPICUÍBA

SECRETARIA
DE SAÚDE

POLICLÍNICA

CONSULTAS ESPECIALIDADES

Atendimentos	1º quadrimestre	2º quadrimestre	3º quadrimestre
Ortopedia	1.063	1.370	
Otorrinolaringologia	685	514	
Psiquiatria	1.527	1.660	
Psiquiatria Infantil	154	148	
Reumatologia	946	1.359	
Total	11.076	12.011	



CIDADE DE
CARAPICUÍBA

SECRETARIA
DE SAÚDE

POLICLÍNICA

EXAMES E PROCEDIMENTOS

Atendimentos	1º quadrimestre	2º quadrimestre	3º quadrimestre
Ultrassonografia	1.135	3.796	
Ecocardiograma	261	245	
Audiometria	222	261	
Colposcopia	238	462	
Inserção / Retirada de DIU	105	92	
Radiologia	450	0	



SECRETARIA
DE SAÚDE

MÉDIA E ALTA COMPLEXIDADE

REGULAÇÃO DE VAGAS



SECRETARIA
DE SAÚDE

REGULAÇÃO DE VAGAS

AME CARAPICUÍBA

Consultas	1º quadrimestre	2º quadrimestre	3º quadrimestre
Oferta	4.372	4.614	
Agendado	4.712	4.530	
Presença	3.764	3.855	
Ausente	940	673	
Absent. %	20	15	

Exames	1º quadrimestre	2º quadrimestre	3º quadrimestre
Oferta	2.116	2.063	
Agendado	2.026	2.067	
Presença	1.537	1.714	
Ausente	399	296	
Absent. %	20	14	

CIDADE DE
CARAPICUÍBASECRETARIA
DE SAÚDE

REGULAÇÃO DE VAGAS

HOSPITAL GERAL DE CARAPICUÍBA

Consultas	1º quadrimestre	2º quadrimestre	3º quadrimestre
Oferta	1.024	1.404	
Agendado	1.045	1.284	
Presença	630	933	
Ausente	295	290	
Absent. %	28	23	

Exames	1º quadrimestre	2º quadrimestre	3º quadrimestre
Oferta	3.697	3.850	
Agendado	4.360	4.467	
Presença	2.764	3.226	
Ausente	955	1.076	
Absent. %	22	24	

CIDADE DE
CARAPICUÍBASECRETARIA
DE SAÚDE

REGULAÇÃO DE VAGAS

OUTROS SERVIÇOS ESTADUAIS

Consultas	1º quadrimestre	2º quadrimestre	3º quadrimestre
Oferta	2.067	2.205	
Agendado	2.810	3.208	
Presença	1.833	2.238	
Ausente	960	946	
Absent. %	34	29	

Exames	1º quadrimestre	2º quadrimestre	3º quadrimestre
Oferta	4.062	4.274	
Agendado	5.342	6.097	
Presença	3.281	3.953	
Ausente	1.927	2.010	
Absent. %	36	33	



SECRETARIA
DE SAÚDE

MÉDIA E ALTA COMPLEXIDADE

CENTRO DE FISIOTERAPIA E ESTIMULAÇÃO PRECOZE



SECRETARIA
DE SAÚDE

CENTRO DE FISIOTERAPIA E ESTIMULAÇÃO PRECOCE

ATENDIMENTOS

Atendimentos	1º quadrimestre	2º quadrimestre	3º quadrimestre
Fisioterapia	3.124	3.181	
Fonoaudiologia	577	671	
Psicologia	312	284	
Pediatria alto risco	422	361	
Estimulação precoce	189	623	
Acupuntura	275	522	
Terapia Ocupacional	109	224	
Total	5.008	5.866	



SECRETARIA
DE SAÚDE

VIGILÂNCIAS EM SAÚDE



SECRETARIA
DE SAÚDE

VIGILÂNCIAS EM SAÚDE

VIGILÂNCIA SANITÁRIA

CIDADE DE
CARAPICUÍBASECRETARIA
DE SAÚDE

VIGILÂNCIA SANITÁRIA

INSPEÇÕES

Área	1º quadrimestre	2º quadrimestre	3º quadrimestre
Alimentos	41	28	
Odontologia	102	172	
Drogarias	50	214	
Produtos	47	02	
Saúde	39	71	
Saneamento	159	107	
Outros	67	44	
Total	505	638	

CIDADE DE
CARAPICUÍBASECRETARIA
DE SAÚDE

VIGILÂNCIA SANITÁRIA

PROCEDIMENTOS

Procedimentos	1º quadrimestre	2º quadrimestre	3º quadrimestre
Estabelecimentos Licenciados	24	50	
Atendimento à Denúncia	218	153	
Aprovações de laudos técnicos de avaliação (projeto sanitário)	04	07	
Inspeções Sanitárias	346	638	
Coleta de Água (Programa Pro água)	120	180	
Total	712	1.028	



CIDADE DE
CARAPICUÍBA
SECRETARIA
DE SAÚDE

Treinamento para os ambulantes da cidade



CIDADE DE
CARAPICUÍBA



CIDADE DE
CARAPICUÍBA
SECRETARIA
DE SAÚDE

VIGILÂNCIA SANITÁRIA

CAPACITAÇÃO EM PROCESSO DE ESTERILIZAÇÃO ÁREA DE ODONTOLOGIA



SECRETARIA DE SAÚDE

VIGILÂNCIAS EM SAÚDE

VIGILÂNCIA EM ZONÓSES



SECRETARIA DE SAÚDE

VIGILÂNCIA EM ZONOSSES

CONTROLE DE VETORES (ARBOVIROSES)

Procedimentos	1º quadrimestre	2º quadrimestre	3º quadrimestre
Casa a casa Nº de visitas	1.736	6.659	
Avaliação de Densidade Larvária - Nº de visitas	4.881	3.600	
Imóveis Especiais Nº de visitas	0	36	
Ponto Estratégico - Nº de visitas	9	132	
Bloqueio de Criadouros - Nº de visitas	6.648	7.199	
Denuncia arboviroses	27	11	
Educacional/Treinamento	10	10	
Total	13.311	17.647	



CIDADE DE
CARAPICUÍBA
SECRETARIA
DE SAÚDE

VIGILÂNCIA EM ZONOSSES

INDICADORES

Procedimentos	1º quadrimestre	2º quadrimestre	3º quadrimestre
Denuncia animais peçonhentos	13	13	
Denuncia de epizootia	35	0	
Vacinação contra raiva	96	172	
Desratização	20	21	
Castração	459	0	
Resgate de animais	25	18	
Total	648	224	



CIDADE DE
CARAPICUÍBA
SECRETARIA
DE SAÚDE

VIGILÂNCIAS EM SAÚDE

VIGILÂNCIA EPIDEMIOLÓGICA



CIDADE DE
CARAPICUÍBA

SECRETARIA
DE SAÚDE

VIGILÂNCIA EPIDEMIOLÓGICA

NOTIFICAÇÕES AGRAVO

Notificações	1º quadrimestre	2º quadrimestre	3º quadrimestre
Acid. com Exp. Mat. Biológico	10	6	
Acid. Animais Peçonhentos	13	7	
Atend. Antirrábico Humano	211	182	
Febre Amarela	2	1	
Febre Tifoide	0	0	
Intoxicação	103	50	
Leptospirose	19	3	



CIDADE DE
CARAPICUÍBA

SECRETARIA
DE SAÚDE

VIGILÂNCIA EPIDEMIOLÓGICA

NOTIFICAÇÕES AGRAVO

Notificações	1º quadrimestre	2º quadrimestre	3º quadrimestre
Meningite	36	37	
Violência	218	171	
Criança com Microcefalia	0	0	
Gestante com Zika Vírus	0	0	
Zika	2	0	
AIDS	44	36	
Gestante com HIV	5	3	
Criança exposta HIV	4	1	



CIDADE DE
CARAPICUÍBA

SECRETARIA
DE SAÚDE

VIGILÂNCIA EPIDEMIOLÓGICA

NOTIFICAÇÕES AGRAVO

Notificações	1º quadrimestre	2º quadrimestre	3º quadrimestre
Sífilis em Gestante	134	59	
Sífilis Congenita	66	36	
Sífilis Adquirida	130	134	
Hepatite Virais	24	16	
Esquistossomose	0	0	
Toxoplasmose	0	0	
Total	1.021	742	



CIDADE DE
CARAPICUÍBA

SECRETARIA
DE SAÚDE

VIGILÂNCIA EPIDEMIOLÓGICA

DENGUE

	1º quadrimestre	2º quadrimestre	3º quadrimestre
Notificados	218	160	
Residentes	217	159	
Positivos	52	35	
Negativos	166	121	
Em Investigação	0	4	

MONKEYPOX

	1º quadrimestre	2º quadrimestre	3º quadrimestre
Notificados	11	8	
Residentes	11	8	
Positivos	0	2	
Negativos	11	6	
Em Investigação	0	0	



SECRETARIA DE SAÚDE

VIGILÂNCIA EPIDEMIOLÓGICA

ÓBITOS

Óbitos	1º quadrimestre	2º quadrimestre	3º quadrimestre
Óbito Infantil/Fetal	44	47	
Óbito Materno	0	0	
Óbito Mulher em Idade Fértil (MIF)	46	32	
Total	90	79	

AGRAVO	Principais Causas Óbito
Óbito Infantil (0 a 1 ano de vida)	Má formação congênita
	Gastroquise
	Afeções Maternas
	Extremo baixo peso
Óbito Fetal Natimorto (Intra-útero)	Síndrome da Angústia Respiratória Aguda (SARA)
	Hipoxia
Óbito Materno Declarado (Durante Gestação ou até 42 dias após o término da Gestação)	Afeções Maternas
	Prematuro Extremo
	Placenta Prévia
	Pré-eclâmpsia
MIF - Mulheres em Idade Fértil (10-49 anos)	Hemorragias Graves
	Insuficiência Renal
	Neoplasias (Cólo, Útero e Mama)
	Infarto Agudo do Miocárdio
	Cardiopatias
	Diabetes
COVID-19	

VIGILÂNCIA EPIDEMIOLÓGICA

CASOS COVID

Casos	1º quadrimestre	2º quadrimestre	3º quadrimestre
Óbitos Confirmados	3	0	
Confirmados Positivos	203	3	
Descartados/Negativos	1.234	740	



CIDADE DE
CARAPICUÍBA

SECRETARIA
DE SAÚDE

VIGILÂNCIA EPIDEMIOLÓGICA

VACINAÇÃO COVID

Vacinas	1º quadrimestre	2º quadrimestre	3º quadrimestre
Dose Única	0	0	
1ª Dose	4.020	2.448	
2ª Dose	2.941	2.994	
3ª Dose	94	738	
1º Reforço	6.097	5.687	
2º Reforço	8.987	8.194	
3º Reforço	23.260	27.370	
4º Reforço	167	235	
5º Reforço	56	39	
6º Reforço	14	6	
Total	45.636	47.711	



CIDADE DE
CARAPICUÍBA

SECRETARIA
DE SAÚDE

VIGILÂNCIAS EM SAÚDE

NÚCLEO DE ATENDIMENTO DE INFECTOLOGIA - NAIC



NÚCLEO DE ATENDIMENTO DE INFECTOLOGIA - NAIC

ATENDIMENTOS

Atendimentos	1º quadrimestre	2º quadrimestre	3º quadrimestre
Consultas Médicas	1.474	1.437	
Consulta de Enfermagem (Acolhimento/Triagem)	884	1.162	
Coleta de Exames Laboratoriais	1.016	883	
Teste de HIV / Sífilis / Hep. B/ Hep. C	2.770	3.476	



NÚCLEO DE ATENDIMENTO DE INFECTOLOGIA - NAIC

INDICADORES

Atendimentos	1º quadrimestre	2º quadrimestre	3º quadrimestre
Pacientes ativos	2.200	2.300	
Em tratamento de tuberculose	540	678	
Em tratamento de ILTB	495	448	
Iniciaram o tratamento HIV	54	29	
Em tratamento de hepatite B/C	62	119	
Crianças expostas Sífilis/HIV	35	42	
Tratamento Hanseníase	8	6	



SECRETARIA
DE SAÚDE

EDUCAÇÃO PERMANENTE



SECRETARIA
DE SAÚDE

EDUCAÇÃO PERMANENTE - NEPS

INDICADORES

	1º quadrimestre	2º quadrimestre	3º quadrimestre
Horas de Treinamento	8.681	12.034	
Profissionais Capacitados	4.357	5.209	
Nº de Parcerias	9	9	



EDUCAÇÃO PERMANENTE - NEPS

DESTAQUES DO QUADRIMESTRE

- Fórum de Especialidades em Saúde: Ortopedia, Endócrino, Pré-Natal Alto Risco e Cardiologia;
- Workshop dos Agentes Comunitários de Saúde: Trabalho em equipe, Política Nacional de Segurança do Paciente;
- Programa de Desenvolvimento de Pessoal: gestores e atendentes - Desenvolvendo Competências;
- Cursos: Curso de Língua Brasileira de Sinais para atendentes e recepcionistas;
- Protocolos: PC Mulher e criança vítima de violência; Segurança do Paciente - Identificação do Paciente e Comunicação Efetiva; Coleta de material biológico; Papanicolau (prática); Síndrome Coronariana Aguda; Febre Maculosa: Padronização dos Dispensários das Unidades Básicas de Saúde/Saúde da Família;
- Bolsas de graduação: Processo Seletivo de Bolsas - Colaboradores Saúde
- Pós-graduação: Programa de Desenvolvimento de Gestão - Gestores Saúde



PRESTAÇÃO DE CONTAS - FAZENDA



SECRETARIA
DE SAÚDE

 RELATÓRIO RESUMIDO DA EXECUÇÃO ORÇAMENTÁRIA DEMONSTRATIVO DAS RECEITAS E DESPESAS COM AÇÕES E SERVIÇOS PÚBLICOS DE SAÚDE ORÇAMENTOS FISCAIS E DA SEGURIDADE SOCIAL PERÍODO: 01/05/2023 a 31/08/2023				
				R\$ 1,00
RECEITAS PARA APURAÇÃO DA APLICAÇÃO EM AÇÕES E SERVIÇOS DE SAÚDE	PREVISÃO INICIAL	PREVISÃO ATUALIZADA (a)	RECEITAS REALIZADAS	
			Até o PERÍODO (b)	% (b/a) x100
RECEITAS DE IMPOSTOS LÍQUIDA (I)	156.675.057,71	156.675.057,71	127.599.070,24	81,42
Impostos predial e territorial urbano - IPTU	61.657.673,15	61.657.673,15	53.127.598,62	86,17
Impostos sobre Transmissão de Bens Intervivos - ITBI	14.574.960,00	14.574.960,00	9.425.014,47	64,67
Imposto sobre Serviços de Qualquer Natureza - ISS	49.100.000,00	49.100.000,00	48.035.267,96	97,83
Imposto de Renda Retido na Fonte - IRRF	14.540.000,00	14.540.000,00	10.568.696,39	72,69
Imposto Territorial Rural - ITR	0,00	0,00	0,00	0,00
Outros Impostos - Principal	0,00	0,00	22.504,94	1
Multas, juros de mora e outros Encargos dos Impostos	2.550.000,00	2.550.000,00	1.395.935,91	54,74
Dívida Ativa dos Impostos	11.352.424,56	11.352.424,56	1.664.620,10	14,66
Multas, juros de mora e outros Encargos da Dívida Ativa	2.900.000,00	2.900.000,00	3.319.431,85	114,46
RECEITAS DE TRANSFERÊNCIAS CONSTITUCIONAIS E LEGAIS (II)	299.321.500,00	299.321.500,00	237.158.559,23	79,23
Cota - Parte FPM - Fundo de Participação dos Municípios	102.310.000,00	102.310.000,00	81.245.594,28	79,41
Cota - Parte ITR - Imposto Territorial Rural	1.500,00	1.500,00	0,00	0,00
Cota - Parte IPVA - Imposto Sobre Veículos Automotores	60.000.000,00	60.000.000,00	62.647.714,55	104,41
Cota - Parte ICMS - Imposto sobre Circulação de Mercadorias	135.000.000,00	135.000.000,00	92.746.764,20	68,70
Cota - Parte IPI - Exportação	2.010.000,00	2.010.000,00	518.486,20	25,80
Compensações Financeiras Provenientes de Impostos e Transf. Constitucionais	0,00	0,00	0,00	0,00
Outras	0,00	0,00	0,00	0,00
Total Receitas para Apuração da Aplic em Ações e Serv Púb de saúde (II) =I+II	455.996.557,71	455.996.557,71	364.717.629,47	79,98
RECEITAS ADICIONAIS PARA FINANCIAMENTO DA SAÚDE	PREVISÃO INICIAL	PREVISÃO ATUALIZADA (c)	RECEITAS REALIZADAS	
			Até o BIMESTRE (d)	% (d/c) x 100
TRANSFERENCIA DE RECURSOS DO SISTEMA UNICO DE SAÚDE - SUS	48.831.294,80	48.831.294,80	31.920.589,29	65,37
Provenientes da União	45.529.062,00	45.529.062,00	29.592.774,15	65,00
Provenientes dos Estados	3.302.232,80	3.302.232,80	2.327.815,14	70,49
Provenientes de Outros Municípios	0,00	0,00	0,00	0,00
Outras Receitas do SUS - Aplicação Financeira	1.100.000,00	1.100.000,00	6.825.805,20	620,53
TRANSFERÊNCIAS VOLUNTÁRIAS	0,00	0,00	0,00	0,00
RECEITAS DE OPERAÇÕES DE CRÉDITO VINCULADAS À SAÚDE	0,00	0,00	0,00	0,00
OUTRAS RECEITAS PARA FINANCIAMENTO DA SAÚDE	0,00	0,00	0,00	0,00
TOTAL RECEITAS ADICIONAIS PARA FINANCIAMENTO DA SAÚDE	49.931.294,80	49.931.294,80	38.746.394,49	77,80
MARCO AURELIO DOS SANTOS NEVES Prefeito Municipal	CARLOS DONIZETI CAETANO Contador CRC Nº 1SP130864/O-9	DIOGO ALVES FERNANDES Secretário Municipal	REGINA JANAYNA GIANETTI PEDROSA Controle Interno CPF 289.025.938-27	

Fonte: Sistema de Gestão



SECRETARIA
DE SAÚDE

MUNICÍPIO DE CARAPICUÍBA							
RELATÓRIO RESUMIDO DA EXECUÇÃO ORÇAMENTÁRIA							
DEMONSTRATIVO DA RECEITA DE IMPOSTOS LÍQUIDA E DAS DESPESAS PRÓPRIAS COM AÇÕES E SERVIÇOS PÚBLICOS DE SAÚDE							
ORÇAMENTO FISCAL E DA SEGURIDADE SOCIAL							
PERÍODO: 01/05/2023 a 31/08/2023							
RREO - Anexo XVI (ADCT, art. 77)							
DESPESAS COM SAÚDE (por Grupo de Natureza da Despesa)	DOTAÇÃO INICIAL	DOTAÇÃO ATUALIZADA(e)	DESPESAS EMPENHADAS		DESPESA LIQUIDADAS		Inscritas em RP n° processado
			Até o Bim. (f)	% (f/e) x 100	Até o Bim. (g)	% (g/e) x 100	
DESPESAS CORRENTES	198.063.150,08	226.481.002,66	183.147.917,29	161,71	128.389.857,14	113,36	54.787.040,15
Pessoal e Encargos Sociais	121.829.630,00	114.567.670,00	93.717.326,69	81,80	64.524.720,02	56,32	29.192.606,67
Juros e Encargos da Dívida	0,00	0,00	0,00	0,00	0,00	0,00	0,00
Outras Despesas Correntes	76.233.520,08	111.913.332,66	89.430.590,60	79,91	63.836.137,12	57,04	25.594.433,48
DESPESAS DE CAPITAL	1.000.000,00	26.478.755,34	21.796.747,25	82,20	4.248.264,03	0,00	17.518.483,22
Investimentos	1.000.000,00	26.478.755,34	21.796.747,25	82,20	4.248.264,03	0,00	17.518.483,22
Inversões Financeiras	0,00	0,00	0,00	0,00	0,00	0,00	0,00
Amortização da Dívida	0,00	0,00	0,00	0,00	0,00	0,00	0,00
TOTAL DAS DESPESAS COM SAÚDE (IV)	199.063.152,08	252.959.758,00	204.914.664,54	243,92	132.609.121,17	113,36	72.305.543,37
DESPESAS COM SAÚDE NÃO COMPUTADAS PARA FINS DE APURAÇÃO DO PERCENTUAL MÍNIMO	DOTAÇÃO INICIAL	DOTAÇÃO ATUALIZADA (e)	Despesas Empenhadas		Despesas Liquidadas		Inscritas em RP n° processado
			Até o Bim. (h)	% (h/v) x 100	Até Bimestre (i)	% (i/v) x 100	
DESPESAS COM INATIVOS E PENSIONISTAS	0,00	0,00	0,00	0,00	0,00	0,00	0,00
DESPESAS com Assistência à Saúde que não Atende ao Princípio de Acesso Universal	0,00	0,00	0,00	0,00	0,00	0,00	0,00
DESPESAS Custeadas com Outros Recursos	3.302.232,80	46.696.907,98	31.883.034,69	0,00	25.546.647,50	54,71	6.336.387,19
Recursos de Transferências do Sistema Único de Saúde - SUS	45.529.066,00	62.812.956,74	51.534.381,23	0,00	26.672.645,73	42,46	24.862.335,50
Recursos de Operações de Crédito	0,00	0,00	0,00	0,00	0,00	0,00	0,00
Outros Recursos	0,00	0,00	0,00	0,00	0,00	0,00	0,00
Outras Ações e Serviços não Computadas	0,00	0,00	0,00	0,00	0,00	0,00	0,00
Restos a Pagar não Processados Inscritos Indevidamente no Exercício sem	0,00	0,00	0,00	0,00	0,00	0,00	0,00
Despesas Custeadas com Disponibilidade de CX Vinc. aos Restos a Pagar	0,00	0,00	0,00	0,00	0,00	0,00	0,00
Despesas Custeadas com Recursos Vinc. à Parcela do Percentual mínimo que não foi	0,00	0,00	0,00	0,00	0,00	0,00	0,00
TOTAL DAS DESPESAS NÃO COMPUTADAS (V)	0,00	0,00	0,00	0,00	0,00	0,00	0,00
TOTAL DAS DESPESAS COM AÇÕES E SERVIÇOS PÚBLICOS DE SAÚDE (VI)	48.831.238,80	108.509.864,72	83.418.015,92	0,00	52.219.293,23	47,68	31.198.722,69
PERCENTUAL DE APLICAÇÃO EM AÇÕES E SERVIÇOS DE SAÚDE SOBRE A RECEITA DE IMPOSTOS LÍQUIDA E TRANSFERÊNCIAS CONSTITUCIONAIS E LEGAIS (VII %) = (VI (h ou i) / IIIb x 100) - LIMITE CONSTITUCIONAL 15% ¹⁴							22,04
MARCO AURÉLIO DOS SANTOS NEVES Prefeito Municipal	CARLOS DONIZETI CAETANO Contador CRC Nº 1SP130864/O-9	DIOGO ALVES FERNANDES Secretário Municipal	REGINA JANAYNA GIANETTI PEDROSA Controlador Interno CPF 289.025.938-27				



CIDADE DE CARAPICUÍBA

SECRETARIA DE SAÚDE

MUNICÍPIO DE CARAPICUÍBA							
RELATÓRIO RESUMIDO DA EXECUÇÃO ORÇAMENTÁRIA							
DEMONSTRATIVO DA RECEITA DE IMPOSTOS LÍQUIDA E DAS DESPESAS PRÓPRIAS COM AÇÕES E SERVIÇOS PÚBLICOS DE SAÚDE							
ORÇAMENTO FISCAL E DA SEGURIDADE SOCIAL							
PERÍODO: 01/05/2023 a 31/08/2023							
RREO - Anexo XVII (ADCT, art. 77)							
DESPESAS COM SAÚDE (Por Subfunção)	DOTAÇÃO INICIAL	DOTAÇÃO ATUALIZADA	DESPESAS EMPENHADAS		DESPESAS LIQUIDADAS		Insc. em Restos a Pagar não processados valores último bimestre do exerc.
			Até o BIMESTRE (l)	% (l total l) x 100	Até o Bimestre (m)	% (m total m) x 100	
Atenção Básica	71.250.161,39	70.091.866,93	59.718.353,64	29,14	39.568.354,91	29,84	20.149.998,73
Assistência Hospitalar e Ambulatorial	108.015.214,27	139.338.729,62	108.915.833,37	53,15	62.107.699,23	46,84	46.808.134,14
Suporte Profilático e Terapêutico	12.238.987,00	35.841.653,47	29.159.670,54	14,23	26.262.530,33	19,80	2.897.140,21
Vigilância Sanitária	1.036.714,23	1.235.444,07	1.040.441,07	0,51	671.597,78	0,51	368.843,29
Vigilância Epidemiológica	6.520.075,19	6.450.063,91	6.080.365,92	2,97	3.998.938,92	3,02	2.081.427,00
Alimentação e Nutrição	0,00	0,00	0,00	0,00	0,00	0,00	0,00
Outras Subfunções	2.000,00	2.000,00	0,00	0,00	0,00	0,00	0,00
TOTAL	199.063.152,08	252.959.758,00	204.914.664,54	100,00	132.609.121,17	100,00	72.305.543,37
MARCO AURÉLIO DOS SANTOS NEVES Prefeito Municipal	CARLOS DONIZETI CAETANO Contador CRC Nº 1SP130864/O-9	DIOGO ALVES FERNANDES Secretário Municipal	REGINA JANAYNA GIANETTI PEDROSA Controlador Interno CPF 289.025.938-27				



CIDADE DE CARAPICUÍBA

SECRETARIA DE SAÚDE

OBRIGADA!

Secretaria de Saúde

Tel. (11) 4164-1122
email: saude@carapicuiiba.sp.gov.br |
ouvidoriasaude@carapicuiiba.sp.gov.br
Endereço: Rua Antônio Roberto,53-Centro,
Carapicuíba- SP



CIDADE DE
CARAPICUÍBA

SECRETARIA
DE SAÚDE



Câmara Municipal de Carapicuíba

ESTADO DE SÃO PAULO

“ATA ELETRÔNICA DA AUDIÊNCIA PÚBLICA, DA SECRETARIA DA SAÚDE DE CARAPICUÍBA, REALIZADA NO DIA 28 DE SETEMBRO DO ANO DE 2023”, COM A FINALIDADE DE APRESENTAR A PRESTAÇÃO DE CONTAS DA PREFEITURA MUNICIPAL DE CARAPICUÍBA, REFERENTE AO 2º QUADRIMESTRE DE 2023, PERÍODO COMPREENDIDO ENTRE MAIO A AGOSTO DE 2023”

Ata Eletrônica da Audiência Pública da Secretaria da Saúde de Carapicuíba, realizada aos vinte e oito dias do mês de setembro do ano de dois mil e vinte e três às 09h58, com o objetivo de apresentar a Prestação de Contas da Prefeitura Municipal de Carapicuíba, referente ao 2º Quadrimestre de 2023, em atendimento ao disposto na Lei de Responsabilidade Fiscal – Lei Complementar n.º 141/2012, em seu artigo 36º Parágrafo 5º, período compreendido entre os meses de maio a agosto de 2023. O Vereador Ednaldo Souza Silva (Prof. Naldo) assume a Presidência, declara aberta a Audiência Pública, cumprimenta a todos e demais participantes, convida para fazer parte da Mesa Diretora o Secretário de Saúde de Carapicuíba Senhor Diogo Alves Fernandes, Secretária Adjunta Kelli Cristina Lopes, Senhor Vereador Airton dos Santos “Prof. Batata”, para Secretariar os trabalhos, Senhor Carlos Donizete Caetano (Contador) da Secretaria da Fazenda, Scarlet Vicente Rebouças (Contadora) da Secretaria da Fazenda, Senhora Sandra Porto Diretora Parlamentar representando o Vereador Dr. João Naves, Senhor Leonardo do Amaral Vilela Diretor da Secretaria de Saúde e Secretário Executivo do Conselho Municipal de Saúde, Mayra Vieira Rodrigues administrativo da Saúde, Presidente do Conselho Municipal de Saúde, Edvaldo Gonçalves Costa, e integrantes do Conselho Municipal de Saúde Jonas Soares e Márcio Soares. Não havendo mais nenhum registro o Senhor Presidente cumprimenta a todos e solicita ao Vereador Airton dos Santos “Prof. Batata”, faça a leitura do Edital de Convocação nº 22/2023. Feita a referida leitura o Senhor Presidente informa que esta Audiência Pública foi publicada na Imprensa Oficial através do Comunicado no dia 22/09/2023 e informa ainda que esta Audiência Pública terá a duração de até 2 horas, podendo ao final, haver perguntas e questionamentos dos interessados. O Senhor Presidente passa a palavra ao Secretário Municipal da Saúde, Senhor Diogo Alves Fernandes, onde o Senhor Secretário cumprimenta a todos que assistem à Audiência e segue apresentando os dados de produção de atendimento das Unidades de Saúde e transparência das ações. Na Atenção Primária as Unidades Básicas de Saúde (UBS) realizaram um total de atendimentos médicos de 87.691 (Oitenta e Sete Mil e Seiscentos e Noventa e Um) sendo 58.863 (Cinquenta e Oito Mil e Oitocentos e Sessenta e Três) clínico geral, 14.830 (Quatorze Mil e Oitocentos e Trinta) pediatria e 13.998 (Treze Mil e Novecentos e Noventa e Oito) ginecologia, sendo evidente um

Ata Eletrônica da Aud. Pública da Secr. Saúde 2º Quadr. 28/09/2023 09h58. Com 22 pessoas presentes. - 1. 11



Câmara Municipal de Carapicuíba

ESTADO DE SÃO PAULO

aumento importante referente ao primeiro quadrimestre. 'O atendimento da equipe multidisciplinar totalizou 9.716 (Nove Mil e Setecentos e Dezesesseis) sendo 6.299 (Seis Mil e Duzentos e Noventa e Nove) psicologia, 2.029 (Dois Mil e Vinte e Nove) assistente social e 1.388 (Mil e Trezentos e Oitenta e Oito) nutricionista. O acolhimento na Atenção Primária com consulta de enfermagem foi realizado 22.239 (Vinte e Dois Mil e Duzentos e Trinta e Nove) dos quais 75% (setenta e cinco por cento) tiveram resolutividade direta pelo enfermeiro com um total de 16.732 (Dezesesseis Mil e Setecentos e Trinta e Dois) casos resolvidos pelo enfermeiro. Em relação aos procedimentos foram 80.558 (Oitenta Mil e Quinhentos e Cinquenta e Oito) sendo 62.534 (Sessenta e Dois Mil e Quinhentos e Trinta e Quatro) vacinas, 13.927 (Treze Mil e Novecentos e Vinte e Sete) medicação e 4.097 (Quatro Mil e Noventa e Sete) curativos. Na Saúde da Mulher foram realizados 8.764 (oito mil e Setecentos e Sessenta e Quatro) consultas de pré-natal, de Puerpério 1.343 (Mil e Trezentos e Quarenta e Três), atendimentos da enfermagem para pré-natal 3.589 (Três Mil e Quinhentos e Oitenta e Nove) atendimentos da enfermagem para Puerpério 1.251 (Mil e Duzentos e Cinquenta e Um), coleta cultura Estreptococos 487 (Quatrocentos e Oitenta e Sete), Gestantes com atendimento odontológico 1.226 (Mil e Duzentos e Vinte e Seis), Coleta Papanicolau 3.890 (Três Mil e Oitocentos e Noventa), teste de gravidez 2.859 (Dois Mil e Oitocentos e Cinquenta e Nove). No Programa Saúde da Família fechamos o quadrimestre com 38 (trinta e oito) equipes, com 101.782 (Cento e Um Mil e Setecentos e Oitenta e Dois) domicílios cadastrados e 148.351 (Cento e Quarenta e Oito Mil e Trezentos e Cinquenta e Um) indivíduos cadastrados, onde foram realizadas 2.130 (Dois Mil e Cento e Trinta) consultas domiciliares (médico e enfermagem), 77.277 (Setenta e Sete Mil e Duzentos e Setenta e Sete) visitas de agentes comunitários. Na odontologia, foram realizados 42.953 (Quarenta e Dois Mil e Novecentos e Cinquenta e Três) procedimentos odontológicos, 3.517 (Três Mil e Quinhentos e Dezessete) primeiras consultas, 8.617 (Oito Mil e Seiscentos e Dezessete) atendimentos de retorno e 2.505 (Dois Mil e Quinhentos e Cinco) atendimentos de urgência. No Atendimento de Urgência e Emergência, no Pronto Socorro Vila Dirce foram realizadas 67.594 (Sessenta e Sete Mil e Quinhentos e Noventa e Quatro) classificações de risco dos quais 274 (Duzentos e Setenta e Quatro) foram classificados como vermelho, 13.845 (Treze Mil e Oitocentos e Quarenta e Cinco) como amarelo, 21.048 (Vinte e Um Mil e Quarenta e Oito) como verdes e 32.427 (Trinta e Dois Mil e Quatrocentos e Vinte e Sete) como azul. Consultas com o clínico foram 68.660 (Sessenta e Oito Mil e Seiscentos e Sessenta) e 7.391 (Sete Mil e Trezentos e Noventa e Um) atendimentos de ortopedia. 624 (Seiscentos e Vinte e Quatro) internações, 742 (Setecentos e Quarenta e Dois) Transferências, 48.493 (Quarenta e Oito Mil e Quatrocentos e Noventa e Três)



Câmara Municipal de Carapicuíba

ESTADO DE SÃO PAULO

Medicações, 1.261 (Mil e Duzentos e Sessenta e Um) Curativos/Suturas, 120 (cento e vinte) Inalações, 29.919 (Vinte e Nove Mil e Novecentos e Dezenove) RX, 1.554 (Mil e Quinhentos e Cinquenta e Quatro) Eletrocardiogramas. O Pronto Socorro Infantil realizou 27.444 (Vinte e Sete Mil e Quatrocentos e Quarenta e Quatro) classificações de risco, sendo 170 (cento e setenta) classificados como vermelho, 5.309 (Cinco Mil e Trezentos e Nove) como amarelo, 21.965 (Vinte e Um Mil e Novecentos e Sessenta e Cinco) como verdes. Os atendimentos médicos foram 26.547 (Vinte e Seis Mil e Quinhentos e Quarenta e Sete), 679 (Seiscentos e Setenta e Nove) internações, 298 (Duzentos e Noventa e Oito) Transferências, 11.251 (Onze Mil e Duzentos e Cinquenta e Um) Medicações, 392 (Trezentos e Noventa e Dois) Curativos/Suturas, 2.712 (Dois Mil e Setecentos e Doze) Inalações, 6.687 (Seis Mil e Seiscentos e Oitenta e Sete) RX, 19 (dezenove) Eletrocardiogramas. No Pronto Atendimento COHAB II foram 40.221 (Quarenta Mil e Duzentos e Vinte e Um) classificações de risco, sendo 724 (Setecentos e Vinte e Quatro) como Vermelho, 7.169 (Sete Mil e Cento e Sessenta e Nove) como amarelo, 13.393 (Treze Mil e Trezentos e Noventa e Três) como verdes e 18.935 (Dezoito Mil e Novecentos e Trinta e Cinco) como azul. Atendimentos médicos foram 37.427 (Trinta e Sete Mil e Quatrocentos e Vinte e Sete), Atendimentos Psiquiátricos 1.497 (Mil e Quatrocentos e Noventa e Sete), 881 (Oitocentos e Oitenta e Um) internações, 201 (duzentos e uma) Transferências, 29.891 (Vinte e Nove Mil e Oitocentos e Noventa e Um) Medicações, 653 (Seiscentos e Cinquenta e Três) Curativo/Sutura, 12 (doze) inalações, 5.679 (Cinco Mil e Seiscentos e Setenta e Nove) RX e 1.875 (Mil e Oitocentos e Setenta e Cinco) Eletrocardiogramas. O SAMU atendeu 2.967 (Dois Mil e Novecentos e Sessenta e Sete) chamados no período, já o SETH (Serviço de Transferência Inter hospitalar) atendeu 3.855 (Três Mil e Oitocentos e Cinquenta e Cinco) atendimentos nesse quadrimestre. No Serviço de Atenção Domiciliar (SAD), Programa Melhor em Casa, foram 3.859 (Três Mil e Oitocentos e Cinquenta e Nove) atendimentos de médicos, enfermeiros e toda equipe multidisciplinar e 1.284 (Mil e Duzentos e Oitenta e Quatro) procedimentos. Seguindo para a área de Saúde Mental, no CAPS infantil foram 3.063 (Três Mil e Sessenta e Três) atendimentos individuais, 1.608 (Mil e Seiscentos e Oito) em grupo, 443 (Quatrocentos e Quarenta e Três) acolhimentos e outros atendimentos da equipe multidisciplinar, 523 (Quinhentos e Vinte e Três) Atendimentos Psicológicos, 32 (trinta e dois) Visitas Domiciliares, 616 (Seiscentos e Dezesesseis) Atendimentos de Enfermagem, 522 (Quinhentos e Vinte e Dois) Atendimentos de Psiquiatria e 51 (Cinquenta e um) Atendimentos de Assistente Social. No CAPS-AD (Álcool e Drogas) foram 1.977 (Mil e Novecentos e Setenta e Sete) atendimentos individuais, 749 (Setecentos e Quarenta e Nove) atendimentos em grupos, 175 (Cento e Setenta e Cinco) Atendimentos Médicos, 418 (Quatrocentos e Dezoito)



Câmara Municipal de Carapicuíba

ESTADO DE SÃO PAULO

Atendimentos de Psicólogo, 332 (Trezentos e Trinta e Dois) atendimentos de Enfermagem, 374 (Trezentos e Setenta e Quatro) atendimentos de Assistente Social. No CAPS III Adulto foram 3.276 (Três Mil e Duzentos e Setenta e Seis) atendimentos individuais, 263 (Duzentos e Sessenta e Três) atendimentos em grupo, 389 (Trezentos e Oitenta e Nove) de Demanda Espontânea, 1.383 (Mil e Trezentos e Oitenta e Três) atendimentos de Psiquiatria, 359 (Trezentos e Cinquenta e Nove) atendimentos de Psicologia, 1.347 (Mil e Trezentos e Quarenta e Sete) atendimentos de Enfermagem, 295 (Duzentos e Noventa e Cinco) Assistente Social, 61 (Sessenta e um) Atendimento em Crise, 90 (noventa) Visitas Domiciliares. Foram apresentados os atendimentos realizados na Residência Terapêutica I, atualmente possui 10 (dez) moradores, com o mesmo se deu para a Residência Terapêutica II, que conta com 09 (nove) moradores. Por fim, foram apresentados os dados do Projeto Acolhe com 959 (Novecentos e Cinquenta e Nove) atendimentos individuais, 15 (quinze) atendimentos em grupo, 83 (oitenta e três) de Demanda Espontânea, 388 (Trezentos e Oitenta e Oito) Atendimento Psicológico, 275 (Duzentos e Setenta e Cinco) de Assistente Social, 172 (Cento e Setenta e Dois) de Acolhimento, 55 (cinquenta e cinco) altas. No Serviço Social da Saúde, houve um total de 98 (Noventa e Oito) visitas domiciliares, 20 (vinte) encaminhados para AACD – OPM e Reabilitação e 96 (noventa e seis) T.F.D. (Tratamento Fora de Domicílio). Também foram apresentados os dados de empréstimos realizados entre camas hospitalares, BIPAP, CIPAP, aspirador, cadeiras de rodas e banho, juntamente com os dados de transporte de pacientes para hemodiálise que foram 630 (seiscentos e trinta) transporte sanitário para hospitais, sendo 3.074 (Três Mil e Setenta e Quatro) e 517 (Quinhentos e Dezessete) ambulatoriais. A Ouvidoria registrou no período 1.184 (Mil e Cento e Oitenta e Quatro) reclamações e 1.346 (Mil e Trezentos e Quarenta e Seis) elogios distribuídos entre os equipamentos de saúde. A busca ativa registrou 1.067 (Mil e Sessenta e Sete) pessoas entrevistadas nas diversas unidades, com um total de 987 (Novecentos e Oitenta e Sete) satisfeitos (bom e ótimo), resultando num total de 93% de satisfação com os serviços oferecidos. Os folhetos recolhidos foram 655 (Seiscentos e Cinquenta e Cinco). Foram apresentados os canais de atendimento ao munícipe. Foram 2.545 (Dois Mil e Quinhentos e Quarenta e Cinco) tipos de manifestações onde os elogios superaram as reclamações. Dando seguimento a apresentação dos dados da Assistência Farmacêutica foi totalizada 5.001 (Cinco mil e um) pacientes do Programa de Insulino Dependente, 181 (cento e oitenta e uma) ações judiciais, totalizando a dispensação de diversos itens entre medicamentos, tiras reagentes, seringas, glicômetros, agulhas, dietas e fraldas. Na farmácia especializada foram registrados 27.773 (Vinte e Sete Mil e Setecentos e Setenta e Três) atendimentos, 507.796 (Quinhentos e Sete Mil e Setecentos e Noventa e Seis) Medicamentos do



Câmara Municipal de Carapicuíba

ESTADO DE SÃO PAULO

Comp. Especializado (Alto Custo) e 1.393.198 (Um Milhão e Trezentos e Noventa e Três Mil e Cento e Noventa e Oito) medicamentos da Saúde Mental entregues. Na Média E Alta Complexidade, na Policlínica foram realizadas 12.011 (Doze Mil e Onze) consultas de diversas especialidades, 3.796 (Três Mil e Setecentos e Noventa e Seis) de Ultrassonografia, 245 (Duzentos e Quarenta e Cinco) Ecocardiograma, 261 (Duzentos e Sessenta e Um) de Audiometria, 462 (Quatrocentos e Sessenta e Dois) Colposcopia, 92 (Noventa e Dois) Inserção / Retirada de DIU. Quanto à regulação de vagas, foram ofertadas 4.614 (Quatro Mil e Seiscentos e Quatorze) vagas de consultas com 15% de absenteísmo e 2.063 (Dois Mil e Sessenta e Três) vagas de exames com 14% de absenteísmo pelo Ame Carapicuíba. Já o HGC (Hospital Geral de Carapicuíba) ofertou 1.404 (mil e quatrocentos e quatro) vagas de consultas com 23% de absenteísmo e 3.850 (Três Mil e Oitocentos e Cinquenta) vagas de exames, com 24 % de absenteísmo. Por fim, os demais serviços estaduais ofertaram 2.205 (Dois Mil e Duzentos e Cinco) vagas de consultas com 29% de absenteísmo e 4.274 (Quatro Mil e Duzentos e Setenta e Quatro) vagas de exames com 33% de absenteísmo. Na Fisioterapia ocorreram 5.866 (Cinco Mil e Oitocentos e Sessenta e Seis) atendimentos envolvendo fisioterapia, fonoaudióloga, psicologia, pediatria alto risco, estimulação precoce e acupuntura. Quanto a Vigilância em Saúde, a Vigilância Sanitária realizou 638 (Seiscentos e Trinta e Oito) inspeções sanitárias a diversos serviços e 1.028 (Mil e Vinte e Oito) procedimentos de vigilância sanitária, dentre elas os Estabelecimentos Licenciados, atendimentos a denúncias, Aprovações de LTA e Coleta de Água para verificar a qualidade e potabilidade da água para consumo. Em seguida, o Secretário apresenta os dados da Vigilância em Zoonoses com 17.647 (Dezessete Mil e Seiscentos e Quarenta e Sete) ações de combate as arboviroses, dentre elas a visita Casa a Casa 6.659 (Seis Mil e Seiscentos e Cinquenta e Nove), 7.199 (Sete Mil e Cento e Noventa e Nove) Bloqueio de Criadouros, e 10 (dez) Atividades educacionais e treinamentos. Foram atendidas 13 (Treze) Denúncias de animais peçonhentos, 172 (Cento e Setenta e Dois) Vacinações contra raiva, 21 (Vinte e um) Desratizações, e 18 (Dezoito) resgates de animais totalizando 224 (Duzentos e Vinte e Quatro) procedimentos. Em relação à Vigilância Epidemiológica, foram 742 (Setecentos e Quarenta e Dois) das notificações de agravo sendo de Acidentes, Atendimentos Anti-rábico, Intoxicação, Leptospirose, violência, Sífilis, dentre outros. Em relação à Dengue foram notificados 160 (Cento e Sessenta), sendo 159 (Cento e Cinquenta e Nove) residentes, 35 (Trinta e cinco) positivos, 121 (cento e vinte e um) negativos e em Investigação fechou o quadrimestre com 4 (quatro). Em relação ao MONKEYPOX foram 8 (oito) Notificações, 8 (oito) residentes, dois positivos e seis negativos. Em relação aos óbitos maternos infantil, óbitos infantis e fetais foram 47 (quarenta e sete), nenhum óbito materno e 32



Câmara Municipal de Carapicuíba

ESTADO DE SÃO PAULO

(trinta e dois) óbitos de Mulheres em Idade Fértil. Casos COVID no período, não teve óbitos confirmados, 3 (três) casos positivos e 740 (Setecentos e Quarenta) casos negativos ou descartados. Vacinação do COVID no período foram 47.711 (Quarenta e Sete Mil e Setecentos e Onze) doses aplicadas. Em relação ao Núcleo De Atendimento De Infectologia – NAIC foram 1.437 (mil e quatrocentos e trinta e sete) consultas Médicas, 1.162 (Mil e Cento e Sessenta e Dois) consultas de enfermagem, 883 (Oitocentos e Oitenta e Três) Coleta de Exames Laboratoriais 1.016 (mil e dezesseis), 3.476 (Três Mil e Quatrocentos e Setenta e Seis) Testes de HIV/Sífilis/Hep B/Hep C., fechou o período com 2.300 (dois mil e trezentos) pacientes ativos, Em tratamento de tuberculose 678 (Seiscentos e Setenta e Oito), Em tratamento de ILTB 448 (Quatrocentos e Quarenta e Oito), Iniciaram o tratamento HIV 29 (Vinte e Nove), Em tratamento de hepatite B/C 119 (Cento e Dezenove), Crianças expostas Sífilis/HIV 42 (quarenta e dois) e Tratamento Hanseníase são seis. Em relação à Educação Permanente foram realizadas 12.034 (Doze Mil e Trinta e Quatro) horas de treinamento, com 5.209 (Cinco Mil e Duzentos e Nove) profissionais capacitados, e estavam vigentes 09 (nove) parcerias de ensino no período. Algumas capacitações em destaques foram: Fórum de Especialidades em Saúde: Ortopedia, Endócrino, Pré-Natal Alto Risco e Cardiologia; Workshop dos Agentes Comunitários de Saúde: Trabalho em equipe, Política Nacional de Segurança do Paciente; Programa de Desenvolvimento de Pessoal: gestores e atendentes, Desenvolvendo Competências; Cursos: Curso de Língua Brasileira de Sinais para atendentes e recepcionistas; Protocolos: PC Mulher e criança vítima de violência; Segurança do Paciente - Identificação do Paciente e Comunicação Efetiva; Coleta de material biológico; Papanicolau (prática); Síndrome Coronariana Aguda; Febre Maculosa: Padronização dos Dispensários das Unidades Básicas de Saúde/Saúde da Família. Finalizada a apresentação dos dados técnicos, passa-se a palavra para o Senhor Carlos Donizete, Contador da Secretaria Municipal da Fazenda da Prefeitura de Carapicuíba para dar continuidade à apresentação e explanar sobre as contas públicas da saúde. Ele inicia informando sobre os Impostos prediais e territoriais urbanos - IPTU que até o período foi R\$ 53.127.598,62 (Cinquenta e Três Milhões e Cento e Vinte e Sete Mil e Quinhentos e Noventa e Oito Reais e Sessenta e Dois Centavos). Em Impostos sobre Transmissão de Bens Imóveis – ITBI R\$ 9.425.014,47 (Nove Milhões e Quatrocentos e Vinte e Cinco Mil e Quatorze Reais e Quarenta e Sete Centavos). Em Imposto sobre Serviços de Qualquer Natureza – ISS R\$ 48.035.267,96 (Quarenta e Oito Milhões e Trinta e Cinco Mil e Duzentos e Sessenta e Sete Reais e Noventa e Seis Centavos). Em Imposto de Renda Retido na Fonte - IRRF R\$ 10.568.696,39 (Dez Milhões e Quinhentos e Sessenta e Oito Mil e Seiscentos e Noventa e Seis Reais e Trinta e Nove Centavos). Multas, juros de mora e outros Encargos dos



Câmara Municipal de Carapicuíba

ESTADO DE SÃO PAULO

Impostos R\$ 1.395.935,91 (Um Milhão e Trezentos e Noventa e Cinco Mil e Novecentos e Trinta e Cinco Reais e Noventa e Um Centavos). A Dívida Ativa dos Impostos R\$ 1.664.620,10 (Um Milhão e Seiscentos e Sessenta e Quatro Mil e Seiscentos e Vinte Reais e Dez Centavos) é referente às pessoas que devem para o Município. E em multas, juros de mora e outros Encargos da Dívida Ativa R\$ 3.319.431,85 (Três Milhões e Trezentos e Dezenove Mil e Quatrocentos e Trinta e Um Reais e Oitenta e Cinco Centavos), outros impostos R\$ 22.504,94 (Vinte e Dois Mil e Quinhentos e Quatro Reais e Noventa e Quatro Centavos), totalizando receitas de impostos líquidos R\$ 127.559.070,24 (Cento e Vinte e Sete Milhões e Quinhentos e Cinquenta e Nove Mil e Setenta Reais e Vinte e Quatro Centavos). Sobre as Receitas De Transferências Constitucionais E Legais (II) quanto mais o Município arrecada mais terá restituição, sendo 20% do fundo de participação do Município, esse o Governo Federal devolve para o Município de origem. Cota - Parte FPM - Funda de Participação dos Municípios R\$ 81.245.594,28 (Oitenta e Um Milhões e Duzentos e Quarenta e Cinco Mil e Quinhentos e Noventa e Quatro Reais e Vinte e Oito Centavos). Cota - Parte IPVA - Imposta Sobre Veículos Automotores R\$ 62.647.714,55 (Sessenta e Dois Milhões e Seiscentos e Quarenta e Sete Mil e Setecentos e Quatorze Reais e Cinquenta e Cinco Centavos). Cota - Parte ICMS - Imposta sobre Circulação de Mercadorias R\$ 92.746.764,20 (Noventa e Dois Milhões e Setecentos e Quarenta e Seis Mil e Setecentos e Sessenta e Quatro Reais e Vinte Centavos) que são 25% arrecadados pelo Município e o Estado transfere para o próprio Município. Cota - Parte IPI – Exportação, R\$ 518.486,20 (Quinhentos e Dezoito Mil e Quatrocentos e Oitenta e Seis Reais e Vinte Centavos). Totalizando R\$ 237.158.559,23 (Duzentos e Trinta e Sete Milhões e Cento e Cinquenta e Oito Mil e Quinhentos e Cinquenta e Nove Reais e Vinte e Três Centavos) e o total da Total das Receitas para Apuração da Aplicação em Ações e Serviços Públicos de saúde foram R\$ 364.717.629,47 (Trezentos e Sessenta e Quatro Milhões e Setecentos e Dezessete Mil e Seiscentos e Vinte e Nove Reais e Quarenta e Sete Centavos). Em seguida, ele apresenta os valores provenientes de transferência de recursos do sistema único de saúde – SUS proveniente da União R\$ 29.592.774,15 (Vinte e Nove Milhões e Quinhentos e Noventa e Dois Mil e Setecentos e Setenta e Quatro reais e Quinze centavos) e do Estado que foi R\$ 2.327.815,14 (Dois Milhões e Trezentos e Vinte e Sete Mil e Oitocentos Reais e Quinze e Quatorze), Outras Receitas do SUS - Aplicação Financeira R\$ 6.825.805,20 (Seis Milhões e Oitocentos e Vinte e Cinco Mil e Oitocentos e Cinco Reais e Vinte Centavos), Total das Transferências De Recursos Do Sistema Único De Saúde – SUS R\$ 31.920.589,29 (Trinta e Um Milhões e Novecentos e Vinte Mil e Quinhentos e Oitenta e Nove Reais e Vinte e Nove centavos). Total das Receitas Adicionais Para Financiamento Da Saúde R\$ 38.746.394,49 (Trinta e Oito Milhões e Setecentos e



Câmara Municipal de Carapicuíba

ESTADO DE SÃO PAULO

Quarenta e Seis Mil e Trezentos e Noventa e Quatro Reais e Quarenta e Nove centavos). No segundo relatório o contador explana sobre as despesas corrente Pessoal e encargos sociais foram R\$ 64.524.720,02 (Sessenta e Quatro Milhões e Quinhentos e Vinte e Quatro Mil e Setecentos e Vinte Reais e Dois Centavos). Outras Despesas Correntes R\$ 63.836.137,12 (dezesesseis milhões e oitocentos e trinta e seis mil e centro e trinta e sete reais e doze centavos), totalizando R\$ 128.360.857,14 (Cento e Vinte e Oito Milhões e Trezentos e Sessenta Mil e Oitocentos e Cinquenta e Sete Reais e Quatorze centavos). Despesas de Capital, investimentos R\$ 4.248.264,03 (Quatro Milhões e Duzentos e Quarenta e Oito Mil e Duzentos e Sessenta e Quatro Reais e Três centavos). As despesas com saúde não computadas para fins de apuração do percentual mínimo, Despesas Custeadas com Outros Recursos foi de R\$ 25.546.647,50 (Vinte e cinco Milhões e Quinhentos e quarenta e seis Mil e Setecentos e quarenta e sete Reais e cinquenta centavos), Recursos de Transferências do Sistema Único de Saúde – SUS foi de R\$ 26.672.645,73 (Vinte e Seis Milhões Seiscentos e Setenta e dois Mil Seiscentos e quarenta e cinco Reais e setenta três centavos), total de despesas com ações e serviços públicos de saúde foi de R\$ 52.219.293,23 (Cinquenta e dois Milhões Duzentos e Dezenove Mil Duzentos e Noventa e três Reais e vinte e três Centavos). As despesas liquidadas com Saúde (Por Subfunção), na Atenção Básica foram de R\$ 39.568.354,91 (Trinta e nove Milhões e Quinhentos e sessenta e oito Mil, Trezentos e cinquenta e quatro Reais e Noventa e Um Centavos), na Assistência Hospitalar e Ambulatorial foi de R\$ 62.107.699,23 (Sessenta e dois Milhões e Cento e sete Mil e Seiscentos e noventa e nove Reais e Vinte e três Centavos), no Suporte Profilático e Terapêutico foi de R\$ 26.262.530,33 (Vinte e Seis Milhões e Duzentos e sessenta e Dois Mil e Quinhentos e trinta Reais e trinta e três Centavos), na Vigilância Sanitária foi de R\$ 671.597,78 (Seiscentos e setenta e Um Mil e Quinhentos e noventa e sete Reais e setenta e oito Centavos), na Vigilância Epidemiológica R\$ 3.998.938,92 (Três Milhões novecentos e noventa e oito mil, novecentos e trinta reais e noventa e dois centavos), totalizando assim, um valor de R\$ 132.609.121,17 (Cento e trinta e dois Milhões e Seiscentos e nove Mil e Cento e vinte e um Reais e Dezessete Centavos). Finalizada a apresentação, o Senhor Presidente Vereador Prof. Naldo concede as palavras aos vereadores. Dando início às perguntas o Vereador Bezerra cumprimenta a todos e pede para terem as apresentações impressas e questiona as informações da Zoonoses sobre os atendimentos de Casa a Casa, fala sobre a dificuldade nos serviços das Unidades básicas de saúde que os munícipes passam para ele, agradeceu pelo atendimento que recebeu na UBS Jardim novo horizonte, informa que falta mais humanização na Saúde e que muitos funcionários da Saúde estão doentes e reclamam no modo como são tratados, fala sobre a farmácia especializada onde tinham alguns idosos em



Câmara Municipal de Carapicuíba

ESTADO DE SÃO PAULO

pé na fila, relata do descaso no Pronto socorro na Vila Dirce e das muitas reclamações de lá. O Secretário assume a palavra e informa que todos os dados são verídicos e tem comprovação e convida o Vereador para verificar os registros e acompanhar o trabalho dos agentes de endemias nas visitas Casa a Casa que tem por objetivo para garantir o controle de arboviroses. Ressalta também que a cobrança de produtividade é inerente a uma gestão efetiva e deve fazer parte da rotina de qualquer tipo de serviço em relação aos funcionários e que todos os servidores são tratados de forma respeitosa, por fim faz um comparativo de que cobrar postura e produtividade é diferente de falta de respeito para com o servidor. Quanto as consultas na UBS Novo Horizonte as agendas estão para menos de um mês para agendamento e faz comparativo com o passado, sendo que antigamente eram mais de seis meses para que os munícipes tivessem acesso a consultas médicas, informa também que está diariamente nas unidades, acompanhando a prestação de serviço realizado. Quanto a qualidade de vida dos servidores foi realizada um levantamento Epidemiológico a respeito dos servidores e foi criado o programa "Cuidando de quem cuida", com atendimento psicológico, médicos e atividades diversos, com foco exclusivo para os servidores. Na farmácia especializada ele informa que tinham cinco profissionais atendendo na hora que o Vereador informa que foi na unidade, de qualquer forma foram feitas melhorias na estrutura da unidade e no fluxo e tem mais a serem feitas, já quanto ao tempo de espera, agora é possível verificar essa informação via sistema, em relação ao pronto socorro da Vila Dirce não chegou nenhum relato a respeito dos maus tratos do segurança com a idosa, vamos apurar e tomar as providências. Em relação às apresentações impressas serão impressas para a próxima audiência. A palavra é então passada ao Vereador Professor Batata que questiona uma queda em alguns atendimentos e a ausência da informação em percentual na apresentação, Secretário informa que serão adicionais nas próximas para mais fácil entendimento, e explica sobre as avaliações sobre notificações de agravo, fala sobre as ações para bloqueio de Criadouros da dengue, fala sobre a UAC (Unidade de Avaliação e Controle) que verifica a ampliação de equipe e a capacidade de produtividade. Em seguida O Senhor Presidente concede a palavra para a população presente, iniciando pela Senhora Ana Cláudia que informa que depende de tudo da secretaria da saúde e o que está passando para o Secretário é ilusório, que não consegue carro por que as consultas na Santa Casa marcam para daqui uma semana e por isso não consegue transporte, fala que a pessoa com deficiência muitas vezes não é vista por ninguém, fala da falta de alguns medicamentos. Em seguida o Edvaldo Presidente do Conselho Municipal de Saúde cumprimenta a todos e informa que são necessários esses debates, e que as pautas do Conselho de Municipal Saúde são atendidas pela Secretaria de Saúde. Por fim o Márcio do Conselho convida a todos



Câmara Municipal de Carapicuíba

ESTADO DE SÃO PAULO

para participar da reunião do Conselho. Ao final das questões o Secretário assume a palavra e agradece a Sra. Cláudia e informa que há muitos desafios e avançamos bastante, em relação ao transporte sanitário está ligado a administração de frota e eles pedem que seja pedido com antecedência para fazer a programação pois há uma grande demanda, em relação ao pronto socorro da Vila Dirce, este comparece pelo menos três vezes na semana, principalmente na segunda onde o movimento é maior de forma a acompanhar o atendimento e qualidade do serviço, fala sobre a lista de Padronização dos medicamentos que contempla todos os tipos de demanda, e afirma que não há falta de medicamentos, informa também que Carapicuíba tem uma cota de 60 mil exames laboratoriais por mês e isso não supre a necessidade atual existente de uma demanda média mensal de 110 mil exames, assim o Município fez uma licitação para atender essa diferença, e em outubro serão feitos mutirões para exames Laboratoriais, em relação ao médicos novos, de fato recebemos oito novos médicos pelo programa do MS. Em relação às especialidades médicas, sejam de média ou alta complexidade, recaem sobre a responsabilidade do Estado, e considerando que a demanda é maior que a oferta realizada os municípios por meio de Policlínicas e mutirões buscam complementar a oferta existente, ressalta ainda que algumas especialidades médicas são um problema de nível nacional e não somente do município. O Vereador Prof. Naldo informa que entrou com o requerimento pedindo a humanização da saúde, informa que não mandaram para ele a audiência pública, fala sobre os dados de atendimento dos programas de saúde da família, que eles atendem mais que o pronto socorro da Vila Dirce, cobra as informações a respeito das temáticas da saúde da população negra e medicina tradicional referente ao debate que teve do plano anual de saúde, informa que tem uma criança que faz tratamento de C.A e está desde 04/11/2022 para passar no otorrinolaringologista que está com prioridade, fala sobre o oftalmologista, pergunta quais os critérios a respeito das bolsas de estudos, pergunta sobre a sindicância a respeito do falecimento do P.S Cohab II e focaram mais em culpar quem divulgou o caso do que investigar o caso ocorrido, fala sobre o outubro rosa, e informa que pagou os ultrassons para a mulher dele que estava grávida por que não consegue pelo sus. O Senhor Secretário Diogo corrige o Vereador Prof. Naldo pois os dados estão corretos e de fato os Agentes Comunitários de Saúde estão sempre visitando as comunidades e convida o vereador a acompanhá-los nas visitas, em relação ao plano anual de saúde as pautas foram incluídas com a validação do conselho de saúde, foi aprovado o PAS, e se compromete a encaminhar para a Câmara para apreciação, em relação a critérios de bolsa de estudos, foi criado um programa com alguns critérios como assiduidade e outros, bem como foi divulgado edital, tanto que os servidores contemplados são efetivos e estão felizes com o reconhecimento e



Câmara Municipal de Carapicuíba

ESTADO DE SÃO PAULO

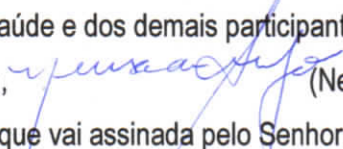
a possibilidade de estudo, sobre a sindicância isso está sobre responsabilidade da Secretaria Geral de Administração e temos a comissão técnica mas não podemos comentar pois é um processo sigiloso, o outubro rosa é para chamar atenção das mulheres, que hoje tem facilidade para exames como o Papanicolau é demanda livre nas Unidades básicas de saúde, e o que é agendado é a mamografia na hora, foi ampliado o número de exames de mamografia durante todo o ano, permitindo maior acesso a nossa população, e os eventos de sábado eles são feitos justamente para os munícipes que tem dificuldade em comparecer nas UBS durante a semana. O Vereador Prof. Naldo assume a palavra e na ausência de questionamentos procede para as considerações finais. O Vereador Prof. Batata agradece a presença de todos os presentes. Na ausência de considerações finais dos demais e não havendo mais nenhuma pergunta e não havendo mais nada a ser discutido, o Senhor Presidente agradece a presença do Senhor Secretário da Saúde e dos demais participantes, e dá por encerrada a presente Audiência Pública às 12h42. Para constar eu,  (Neusa de Arruda Araújo), Servidora sob matrícula n.º 352, lavrei a presente ata, que vai assinada pelo Senhor Presidente e Secretário desta Audiência.

EDNALDO SOUZA SILVA
Vereador
Presidente da Audiência Pública

AIRTON DOS SANTOS
"Prof. Batata"
Vereador
Secretário da Audiência Pública

AUDIÊNCIA PÚBLICA
SECRETARIA DA SAÚDE
2º QUADRIMESTRE DE 2023

28/05/23

NOME	RG
1- Carlos Donizeti Caetano	11.329.862-6
2- Scarlet Vicente Loucas	48.317.793-3
3- Sandra Pedro	
4- Leonora A. Villela	35.913.159-2
5- Mayra V. Rodrigues	55127079-3
6- Kelli Lopes	44.082130-9
7- Diogo Ferraz	43294892-2
8- EDIVALDO G. COSTA	0018213597
9- Jonas Soares	23.674.568-2
10- Sarcio Loure	26174865-
11- _____	265.8868682
12- Ciro Gode de _____	
13- Emerson Araujo	35.193.331-1
14- FRANCISCA DO LUZ NEVES RIBEIRO	3.028.786-8
15- Gilda Martha Delfino	24893374-8
16- Ivan Urdaino	33282814-1
17- Nelson A. Santos	18.147.727
18- Thiago Villela dos Reis	33.111.654-6
19- Arnaldo M. Santana	24883-3844
20- _____	42.051.533-1
21- ADELNEI M. DA SILVA	22761531-1
22- Evelyn Silva G. Batista	590406449
23-	
24-	
25-	
26-	
27-	
28-	



PARECER nº 009/2023

O Conselho Municipal de Saúde de Carapicuíba, conforme exigência da Lei Complementar nº 141, de 13 de janeiro de 2012, nos seus artigos 35 e 36, realizou reunião no 28 de setembro de 2023, sob presidência do Sr. Edivaldo Gonçalves Costa, para análise dos documentos que constam da Prestação de Contas da Saúde referente ao 2º quadrimestre de 2023.

A referida prestação de contas foi analisada pelo conselho e teve seu conteúdo discutido, desta forma, após análise, observando que a Prestação obedeceu aos fins que se destinava, bem como dispositivos legais, emite-se o PARECER CONCLUSÍVEL **FAVORÁVEL** à aprovação.

Carapicuíba, 28 de setembro de 2023

Edivaldo Gonçalves Costa

Presidente

Marcio Soares de Souza

1º Secretário

Tatiane Alves Oliveira Monteiro

Vice-presidente

Tatiana Fernandes Barreto

2º Secretária